安徽郵政管理局執照第六十七號　本報已申請登記

安慶新報

社址：龍門口八號　電話六十二號
（第一三五一號）

報費	
零售每份壹角	全月貳元伍角
全年貳拾七元	半年拾肆元
外埠另加郵費	報費先惠

廣告刊例			
行別	字高	每行價額	起碼
長行	四十字	壹元貳角	五行
中行	三十二字	壹元	三行
短行	二十四字	柒角	三行
小組	四十字以內	每日壹元	三日

長期優待面議以新五號字爲標準

軸心增援部隊源源開到
突斯尼步入惡戰之途
聯軍攻擊重心爲比塞大港

（中央社里斯本二十七日電）據北非消息：傳德義增援部隊、已自西西里島開抵突尼斯某港、即轉往前線、

（中央社瑞典京城二十七日電）據海通訊：倫敦接獲突尼斯戰事之消息：依然稀少、據北非司令部報告：協約軍已侵入突尼斯、與軸心軍於突尼斯至比塞大港之線相戰中、協約空軍雖一再轟炸軸心援軍、然軸心援軍仍然繼續開抵突尼斯、故可斷定該方將有一場惡戰

（中央社柏林二十七日電）德軍當局公布稱：軸心軍利用突尼斯至比塞大港之間、道路網及鐵道網、源源運送援軍、以增强阿爾及利亞與突尼斯國境地帶之陣地、軸心軍在該方面之作戰準備、悉已依照既定計劃進行、並已佔領由國境通往西方基地間之多數要衝構築强固陣地、

軸心軍先鋒已在各地與英軍及特戈爾軍發生小衝突、美軍部隊、自昨日以來、出現於前綫、但均被軸心軍擊退、目下戰鬥尚未出前哨戰範圍、軸心軍因已得援軍、故勢力頗爲厚大、大批戰車及機械化部隊、亦已開抵前線、故將以機動作戰戰、在此廣漠之地域上、作恒久之防衛戰、軸心空軍已確保國境地帶之制空權、故軸心軍之防備、極爲完善、

（中央社瑞典京城二十七日電）據海通訊：倫敦協約司令部公布、協約軍對阿爾及利亞與突尼斯邊界軸心陣地之攻擊、業已加强、目下攻擊中心在突尼斯至比塞大港之綫、

（中央社丹吉爾二十七日電）據海通訊：日昨在阿爾及爾之英第一軍司令部宣稱：協約軍與軸心軍、已在突尼斯發生前哨戰、情況相當激烈、機械化部隊、及裝甲車輛及傘兵、均參加作戰、但英公報內、未載明激戰確實地名、及詳細況、據美記者稱：美強力轟炸機隊、前日初次在突尼斯作戰、以掩護協約國軍行進、又英美偵察機獲悉軸心軍在比塞大及突尼斯各地登陸、大事增援、另據美記者報告稱：協約前進部隊、在向突尼斯公路上、反覆遭德機轟炸、德機轟炸阿爾及爾、但受創似不重、又此間并密切注意古倫德率領之法軍與協約軍合作、惟大數官兵均效忠貝當、故古倫德仍感困難、又據美記者報告稱：愛眞好瓦將軍允許接濟達朗、及古倫德軍之軍火、

美圖假道輸送援蘇物資
土耳其態度堪注目
英美表示土將放棄中立

（中央社柏林廿七日電）據海通訊：此間報紙昂哥拉訪員報告稱：土耳其對北非局勢之演變、予以密切注意、昂哥拉政界、認美國覬覦韃靼尼爾事爲不可免、此從史丹林、美國副總統華勒斯、及威爾基最近所發表之談話、足證在北非英美軍事行動、有影響開放韃靼尼爾航線通援蘇聯之說、土國對之自感不安、而況在昂哥拉之英美外交官及記者、明白表示稱：土國中立態度之放棄、僅時間問題、在昂哥拉英大使館情報參贊、最近聲稱：土耳其遲早必加入協約、而在昂哥拉之英海軍參贊、竟直言：英美運輸至蘇聯之物資、即將通過土耳其領海及韃靼尼爾、據土耳其報紙刊載詳細報告稱：英美在北非沿岸損失船隻頗多、但未予評論、英美之誇大宣傳、多少予土人以影響、但土國權威界正靜觀時局之發展、彼等承認軸心軍之佔據北非據點、增强突尼斯亞防務不少之並可縮短軸心軍運輸線、而英美運輸問題、則日感困難云、

粵要港司令 薩福疇視事

（中央社廣州二十七日電）新任廣州要港司令薩福疇、於日昨前赴該部接事、早晨該部全體官兵聆訓、即在門前列隊恭迎、九時半薩司令乘車蒞臨、一時軍樂齊奏、全體舉槍致敬、薩司令下車後、即入司令官室休憩、旋步入禮堂、舉行交接儀式、行禮如儀後、新卸兩司令、即親自交接印信、旋薩司令致訓詞、至十一時許、禮成散會、

蘇向渝要求
遣勞工百萬赴西伯利亞

（中央社盤谷二十七日電）蘇聯政府、最近對渝方提出百萬勞工援助要求、按此項勞工、係驅使往西伯利亞、從事軍事生產工作、並因蘇聯在歐洲業已喪失大部份之工業地帶、且陣亡士兵數額甚鉅、爲謀補充勞工不足、重慶方面對此極感苦悶、傳尚未予以答覆、

美滑稽影星哈台從軍直港

（中央社阿合西勒二十七日電）據海通訊、美國著名滑稽電影明星哈台、以與勞萊合作出名、現從軍於直布羅陀港、爲美國步兵隊長、數年前哈台曾演「無槍之兵」一片、今哈氏可謂有槍之兵矣、

社論 「沉默日」

去年十二月八日，是大東亞戰爭發生的一天，東亞民族，將這一天定爲「保衛東亞」的紀念日，當然這其中的意義是非常的重大，自不待言。反之，英美於八日之前夕的七日，是受着日軍攻珍珠灣的慘敗的創痛的一天，其給予美國以號稱世界第一海軍國的威名，不啻是當頭一捧，而聲譽掃地矣。

當然，美國這一次的創痛，是美國人所不能忘的，值此大東亞戰爭一週年——也就是美國創痛的十二月八日之前夕的七日，不幾日就要來了。東亞民族的獲得解放，對於八日這一天，自當歡欣鼓舞，以表慶祝。然而，美國則於七日這就是他最難受的一天了，其不「沉默」，將又何待呢？

羅斯福大總統爲紀念七日的恥辱，定七日爲「沉默日」這正是羅大總統的苦悶，而明白的表現於世界人的耳目之中！

英在地中海敷設機雷

（中央社瑞典京城二十七日電）據倫敦訊：英海軍部發表：基於北非作戰上之必要、特在西地中海水域敷設機雷、西班牙領除外、

柏林軍界評北非戰事稱
德軍困難階段已過

（中央社上海廿七日電）據柏林哈瓦斯社訊、此間軍界人士頃談稱：北非戰事之困難階段、現已過去、羅美爾將軍部隊、雖遭遇敵軍數量衆多、軍械精良之敵人、但賴其大膽的計劃、避免與敵接觸、業已完全成功、協約國將領、企圖迫令軸心軍在有利於英第八軍之陣地作戰、但軸心軍總司令部充分利用其超人之能力、及其在沙漠地作戰之經驗、移轉陣地、德義聯軍、現已在數月前、準備就緒之陣地佈防、

（中央社柏林二十七日電）據海通訊、柏林情報部消息、北非目前之情形、羅美爾將軍部隊、及義軍、已在佔領區內、設立一最堅强之陣地、預備作一長期戰爭、

擁護特戈爾 赤道非洲總督

（中央社瑞典京城二十七日電）據海通訊：倫敦消息：據布拉薩維爾無線電廣播稱：法赤道非洲總督挨布將軍、已決定資助特戈爾將軍、挨氏於特戈爾五十三歲生辰時、曾致電祝賀、並向倫敦之法國委員會表示絕對效忠、並稱：僅有特戈爾始能維護法國之光榮、而亦僅特戈爾值得吾人效忠、倫敦特戈爾派認此電文反對達朗、極爲明顯、

蘇連輸線被德控制
冬季反攻極感困難

（中央社柏林二十七日電）據海通訊、德軍當局發表東線戰報稱：史城南部敵軍、曾藉炮火之掩護向我陣地進攻、已被我軍擊退、又高加索敵軍、已發動冬季攻勢、彼等企圖一面進攻我軍陣地、另一面又企圖援救厄爾布魯士等地之敵軍、但已遭嚴重之損失、敵軍此次發動冬季攻勢、已陷極大困難、因各地之交通綫及運輸線、已大部在據空軍控制下、且德機不斷轟炸、敵軍所有之軍事設置、使敵軍已無力作攻勢也、又頓河前線敵軍、昨日亦曾向我陣地進攻、已被德羅聯軍擊退、

中日條約第二年

閔景斌

四、和平的推進

國民政府的和平建國運動，在這一年之間，是得到兩個顯明的成功，一個是清鄉工作的展開，一個是通貨的統一。

關於清鄉工作者，清鄉是國府以建設和平模範地區爲目標，先是從揚子江下游地區開始，七月間值清鄉工作一週年之紀念，以上地區之清鄉工作，即告完畢，故又擴大其工作至太湖，上海地區，又關於通貨統一，這是重慶濫發舊法幣的結果，以致造成物價騰貴，使民衆生活感極大威脅，故國府於三月間，斷然實行中儲券的舊法幣等價的行使，五月間規定以中儲券，爲三省兩市之唯一的法幣，六月間又於兩市禁止舊法幣的行使，後，又漸次的普及於各地，同時舊法幣的價值，愈益加速度的低落，而國府爲防止人民的損失，乃以二對一之比率，實行全面交換，到現在國民政府的治下，舊法幣是完全被驅逐了，在重慶對國府物價政策攪亂的陰謀，是反被國府予以斷然的打擊了。

這樣的通貨統一，不過國府對重慶的通貨戰一時的靜止而已，然不是國府的金融政策所站立的基礎之上，國府金融政策的目的，是在使民生的安定，民族資本的發達，且在華中一帶物價的昂貴，這不過是一時的現象，將來之歸於安定，這是可以期待的！

方面國府的建事，及行政機構的改革等等，是有着顯著的進展，國府發展的基礎工作，至此殊已完畢，然而，尤其是國府進展所寄與的中日條約的實踐，我們看到友邦日本的協助，日本於中日條約第二週年所漸次的將中國權利的歸還，去年十二月有砲艦江寧號與江虎號，本年一月間有廣東的兩英租界，三月間有蕪湖工廠，四月間有南京高爾夫球場，漢口中山公園，五月間有華中紡織等十一個工廠，六月間有郵票八百六十五萬元等等，又與大東亞戰爭有關聯的廣州的嶺南大學的圖書，英美醫院的附屬設備，沙面的萬國實通銀行的保管物，上海英美系學校十所，教堂五所，於二月間均移交國府，七月間成立中日一億圓的借款協定，九月間有步砲，曲射砲，輕重機關槍，坦克車的讓渡等等，這種不論在軍事上，政治上，經濟上，文化上各方面的日本活潑的支援，是陸續不斷的表現出來。

而且現在南京有人口八十萬，武漢三鎮有人口一百一十萬的大都市已回復事變以前的繁榮，並且，向爲萬惡之淵藪的上海，亦於本年五月間，去其污惡，而變成明朗的東亞經濟的據點，這較之於去年秋季的華北和平地區已擴大其二倍有半，並於中國沿岸的航路，又有國府精銳的海軍，守之保守。（四）

安慶總商會通告

查本會商店月捐當舊行新幣時期即經規定按定額九收取新幣茲因入不敷出經提交卅一年第三次本會董監暨全業主席代表緊急聯席會議議決自十一月份起照定額十足收取新幣除記錄並行知各業公會或代表轉知外爲特登報即希各業商店一體遵照以維持會務爲重勉力如數照付是爲至盼

王雨海遺失福昌祥號清單聲明

啓者前由朱愚坤經手代彭澤魏君出售之芝蔴餅於安慶東門外福昌祥雜糧油號當由福昌祥出具清單一紙上列國幣七千五百六十元零九角現魏朱兩君囑鄙人持清單向福昌祥兌款不意日昨將該清單遺失鄙人除向福昌祥號聲明原由即原清單止兌並另治取款之手續外茲特登報聲明以後發覺該清單概作無效

陳子清 李新來 拆股聲明

茲因我等於民國廿八年三月間在本城三牌樓街租賃店屋共同出資合夥開設香烟五洋生意近因生活奇昂雙方商洽李新來自願退出東來盛股東生意另在本街單獨開設香烟五洋雜貨買賣所有東來盛店內生財貨物平均分訖并將進出賬項同時結束清楚自拆股之日起關於東來盛店務由陳子清記字獨自經營各行各業盈虧互不干涉並聲明未拆夥之前東來盛在外担保之店戳應自即日起我等不負保人責任除立拆股字各收一紙並將原合同註銷外特此登報聲明

潘馬氏聲明啓事

啓者氏於民國十八年原許潘翔樹爲室頃因雙方意見不合業於本年九月十日訂立離婚字據合各執一紙甘願脫離以後男婚女嫁各聽自由異日榮枯各天命現馬氏自行擇於王君家爲室已於十月三十日同居共顧偕老深恐親疏人等不明眞相特此聲明 潘馬氏啓

充實人民防空準備　自應加强訓練工作
昨經防空辦事處會議之決定

（本報特訊）安慶防空辦事處、爲養成人民對於防空之認識、以適應新時代之需要、曾於本年八九兩月間先後舉行防空訓練、俾資建設東亞新秩序、以達到全面和平之實現、茲者、該處當局以前所舉行之防空訓練成績雖屬良好、但距今已隔許久、所有各工作人員以及人民兩方面、究竟有否深刻之認識與準備、自有加以試驗之必要、再之英美與渝方殘餘勢力、雖經打倒、然際茲大東亞和平聖戰尚未結束之前、關於防空亦應積極强化、因之於日昨召開會議、決定於本日再作第四度燈火管制之演習、以期達成偉大之任務、並聞該處當貫澈訓練之主旨計、將來或作隨時之訓練、以養成充分準備之習慣、

中央省府各長官　注重教育實施
行前視察省立懷中

（本市訊）前緒部長、高主席、錢王兩廳長暨中日各長官等一行三十餘人、於廿六日上午出席本市民衆歡迎大會後、特蒞臨省立懷中、參觀該校主辦之中小學書畫展覽會、當由該校校長引導巡視一周、並各題名、以留紀念、旋赴東亞會館午餐、畢、緒部長、高主席等復往西門外青少年鍊成道場、視察該校高中部學生集訓團、並先後對該生等致訓、大致以該生等之克苦精神、以及各教官之熱心、頗加贊許、同時錢王兩廳長及潘主任委員等、由馬縣長陪同視察本市各中小學、於二時半蒞懷中、對該校一切、垂詢甚詳、隨即集合該校全體師生於該校大禮堂、當由該校胡校長致歡迎詞

後、首由王總長訓話、闡述思想訓練之重要、繼讀潘主任委員講述詳書方法、錢指示精話、末由師長訓話、當最勉之生應注意一之四大要、（一）苦勞（二）（）猛進、四）三誠意警惕、團結、員詞容（、聽者無不動影中、後復合攝一聲長旋於一片歡送各離開懷中、之精神官對各師生訓練、極表童子云、、嘉許

安慶金融組合

營業科目

各種存款　各種放款　匯兌　押匯

△取引銀行▽

上海（漢口）銀行　中日實業銀行

安慶育才街十七號　電話五四番

貴邑政當局　來縣述職
并兩水災善後

（本報訊）本縣衆管轄、貴池縣政府備處、自成立以來、庶政日漸推廣、際茲全面和平逐見實現之時中、關於樹立縣治基礎、實可謂屬美滿之進展、茲悉、該處善備處長吳克初氏、茲因中央及省方各長官之莊泊、故特躬親央懷晉謁、開時并向馬縣長、與省方高主席、王錢兩廳長等述職、各長狀況、對貴邑復興建設、固垂詢甚詳、而對該處政績、亦頗嘉許、並以今後之復興中國、保衛東亞之各大使命、尤有深切之勗勉、現吳區長於前日出席第九區聯辦事處之談話會後、連日將與馬縣長商酌貴池圩堤事務、以資完成水災之善後、更以日內將屆中日新約二週年、鄧將回貴開催慶祝大會云、

小廣告

鄙人茲遺失中國合作社安慶支社第一百一〇號證章一枚、除呈請補發外、特此登報聲明作廢　張秉彝啓

懷寧醫院

主治：內科　外科　婦科　產科　小兒科　花柳科　戒烟

設備：男女病室　空氣流通　看護伺候　設備完善

院長高山盛謹啓

院址：安慶草家巷九號　電話：第一四九號

大東亞劇場

日戲新幣二元　夜戲新幣四元

張劉八劉王劉　文武花衫王呂何陳羊九

呂艷香　劉錢

麟同慧麟春勝　少艷玉潤得麟

童綠琴童童全　振馨月標筋芳鳳翠青童

日戲：逍遙津　寶蓮燈　打櫻桃　大金錢豹

夜戲：打嚴嵩　五花洞　全本羣英會

廣豐圩銀租　業佃糾紛
……仲裁無效　更形擴張……

對江廣豐圩、銀租田地、業方主張改收種租、誌佃錄生糾紛、會報、茲閱業方、內東流二區公所所組一級仲裁會、調解無效、仲裁經方、達日集會、鬱上京際部、省府總、及澳東兩縣、呈靈多份、畫述業方困苦・應依法改收糧租諸雖由、及仲裁無效經過、請予斗特裁定、似是案、更形擴展、又聞前農學産、亦有該圩同一銀租田地、現各産專員、仍證銀租、業方以其名雖增六七倍、實則傭合稻七斤、是反大減租率、紙百分之二且致佃方藉當口實、公私所失、故並呈請教總糾産、亦爲請願倜題中之一云、

貿易商　安慶永泰（和記）公司　東流出張所　啓事

茲因東流出張所店員胡俊明已辭退、該員戶口已由本出張所向所在警關報消、此後該員在外一切行爲概與本公司無涉、又本公司第四號證一枚於本月二十四日遺失、特此聲明作廢

民衆劇場揭示牌

慶祝中日條約　實現東亞和平

幻燈廣播劇……

特別節目……鴉片戰爭

本日繼續上演

主演　懷寧縣宣傳股
導演　廣名毅　江賀清
編劇　劉毅堅
紀念中日條約錄音片
尚有京劇播音

公開免費　歡迎參觀

時間：自七時起至九時半止
地點：科民會居留民蓄水池前廣場
主催者：興亞宣傳股

（如遇天雨順延）

大東亞戰爭一週年紀念徵文啓事

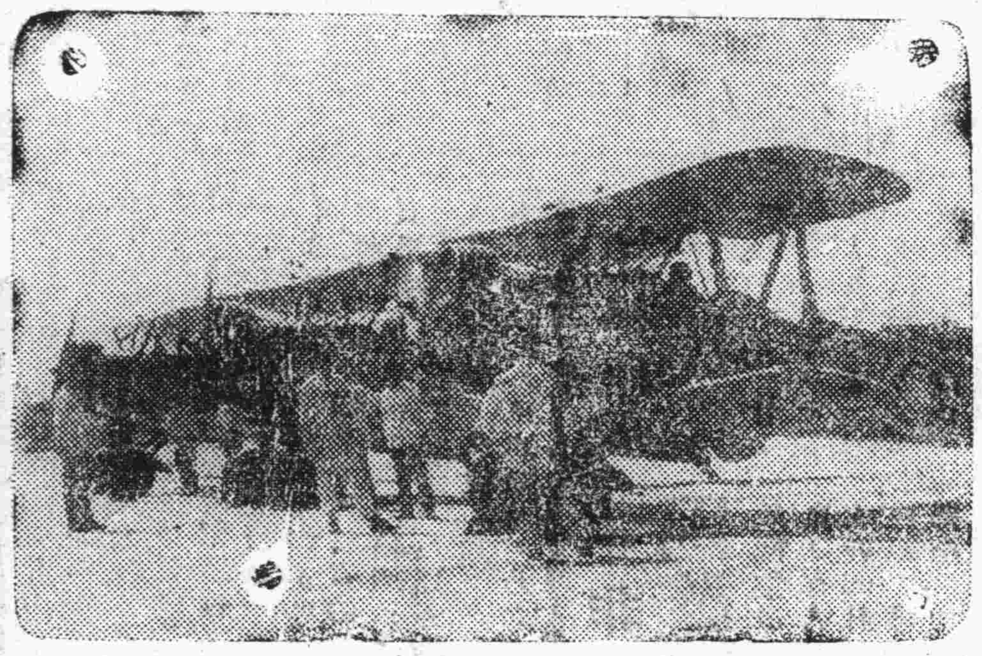

日本自去年十二月八日開始殲滅英美之聖戰以來，瞬屆一年，而日軍在此一年間曾以破竹之勢，擊滅英美荷之海空軍，並將數百年來榨取東亞壓迫東亞民族之英美勢力完全掃蕩，驅出於東亞之外，東亞民族之解放，今非僅爲觀念上之文字，業已表現爲具體之事實，故十二月八日爲我東亞民族永值紀念之日，本報特發起徵文，以爲紀念，希望各界人士踴躍應徵，茲訂徵文條例如左。

（一）徵文內容：

僅照下列三題擬出名稱日期無須發揮宏論。

（一）列舉日本擊沉之英美主力艦與航空母艦之名稱及其總數（包括其艦名未發表者在內）。

（二）記載英美荷侵略東亞之根據地香港，馬尼剌，[illegible]坡，[illegible]亞，仰光之淪落日期（例，如香港何月何日）。

（三）列舉大東亞戰爭開始後，日軍佔領之英美澳各國屬領地名（例如荷屬爪哇）。

『備註』以上各項均以日本大本營公佈者爲標準，可以詳細參閱本報。

（二）截止日期：應徵稿件定於十二月四日截止。

（三）發表日期：應徵稿件經錄取者定於十二月八日在本報發表。

（四）應徵稿件請寄安慶新報徵文部收

（五）獎金

一等	一名	二〇〇元
二等	二名	各一五〇元
三等	三名	各一〇〇元
選外佳作	十名	各二〇元

以上獎金與獎品於應徵稿件錄[illegible]給。

安慶劇場

十二月四日起晚上七時一次

五日下午二時一次　晚上七時一次

聯合主演　韓蘭根　陳燕燕　殷秀岑

是銀國小鳥成功作　是時裝片的生力軍

鐵窗紅淚

惡毒不暴法！　烈女子手刃仇人！

紅粉飄零幾經波折竟嘗鐵窗風味

多情男兒脫離家庭破鏡終難重圓

賺人眼淚一切都是非常傑作動人心弦

佳意下期開映　王引　陳燕燕　主演　悲哀巨片　雷雨